Stopka redakcyjna

Redaktor naczelny
Ewelina Piotrowska II LOB
Z-ca red. naczelnego
Paulina Szkwarek II LOA
Dział techniczny
Adrian Janusz II LOA
Mateusz Hajduk II LOA
Michał Sawiński II LOB
Maciek Łapiński II LOB
Opiekun
Marta Szafkowska
Redaktorzy
Kuba Lubelski II LOB
Paulina Hes II LOC
Martyna Przelazły II LOB
Natalia Majczak II LOB
Kamila Olechnowicz II LOB
Katarzyna Wyderska II LOB
Magdalena Stramska II LOB
Justyna Sucha I LOB
Kinga Nieradka I LOB
Hanna Jabłońska I LOB
Patrycja Pawlak I LOB
Agnieszka Gwit I LOA
Kamila Gubernat I LOA
Robótki ręczne
Marlena Subocz II LOB
Karolina Subocz II LOB

Zarząd gazetki
Ewelina Piotrowska II LOB
Paulina Szkwarek II LOA
Michał Sawiński II LOB
Adrian Janusz II LOA
Mateusz Hajduk II LOA
Kuba Lubelski II LOB

Jeżeli masz ciekawy artykuł albo po prostu chcesz kogoś pozdrowić ,to pisz do nas na adres:

sqlpress@gmail.com

MIEJSCE
NA
TWOJĄ
NIEPYTKE

SQLpress działa w oparciu o przepisy art. 25, 26, 29 (zamieszczając także wypisy dla celów dydaktycznych) 33 i 49 ust. 2 ustawy o prawie autorskim i "prawach pokrewnych z dn. 4 lutego 1994 r. (DzU z dn. 23 lutego 1994 r. nr 24, poz. 83) oraz przyjęte zwyczaje edytorskie.

Nr 008
Kwiecień 2010
Cena 2 zł

+ NIEPYTKA

SQLPRESS

Polska w żałobie ..

Spis treści

Wstępniak……...	3
Tragedia w Smoleńsku…….	4-5
Katyn……..	6-7
Wywiad ze studentką — Agnieszką Worach……...	8
Ciekawostki o Oscarach……...	9
„Naznaczona”	10
Filmy……..	11-12
Być sobą…….	12
Sport…….	13
SUPER SRODEK	14-15
Solarium……...	16
Majówka 2010……..	17
Ciekawostki……..	18-19
Kierunki studiów……..……..……..……..……..……..……..	20-21
Wywiad z K. Mieczkowska ……..……..……..……..……..	22-23
YOU CAN DANCE	24
Reklama	23
Pozdrowienia	26
BETONY	27
Stopka redakcyjna	28

Przychodzi blondynka do lekarza ze spalonymi uszami.
lekarz się pyta:
-co pani dolega?
-no bo prasowałam, a z przed pokoju zadzwonił telefon, a ja odruchowo przyłożyłam żelazko do ucha.
-a dlaczego ma pani spalone drugie?
-a bo chciałam zadzwonić po pogotowie.

Jadą dwie blondynki na rowerach. Po chwili jedna zatrzymuje się i wypuszcza powietrze z kół. Druga widząc to pyta się jej co robi.
- wypuszczam powietrze z kół, bo mam siodełko za wysoko.
Druga schodzi z roweru i przekręca kierownicę i siodełko. Pierwsza się pyta:
- a co ty robisz??
- zawracam nie będę jechała z taką idiotką.

Rozmawiają dwie blondynki:
-Słyszałam, że pani mąż złamał sobie nogę, jak to się stało?
-Robiłam właśnie obiad i poprosiłam męża żeby poszedł do piwnicy po ziemniaki. Schodząc pośliznął się i tak właśnie to było.
-To straszne, i co pani zrobiła w takiej sytuacji?
-makaron...

Dzwoni blondynka na policję:
- Dokonano kradzieży w moim aucie. Skradziono deskę rozdzielczą, kierownicę, pedał gazu, hamulec, radio itp.
Rozłączyła się. Za chwilę dzwoni:
- Przepraszam, zgłoszenie nieaktualne, usiadłam na tylne siedzenie.

Blondynka pyta swojego chłopaka:
- Czy to prawda, że płazy nie mają mózgu?
- Prawda żabciu.

Wpada ślepa blondynka na ślepą blondynkę:
- Nie widzisz, że nie widzę?
- Nie widzę!
- No widzisz!

Brunetka, blondynka i szatynka założyły się która pierwsza przepłynie 1000 metrów. Płynie brunetka 250 metrów utonęła, płynie szatynka 500 metrów utonęła, płynie blondynka 999 metrów zmęczyła się zawróciła.

Pozdrowienia

-Pozdrowienia dla Kasi Dz :* , Damiana L :* KC
-Daria I LOD Pozdrawia (nie mogę Się rozczytać) - ale kogoś na pewno, może ciebie ?
-Gorące buziaki dla Olusi Kępińskiej z I LOB
-Pozdrowienia dla p. prof.. Małgorzaty Osińskiej od klasy I LOA
-Pozdrowienia dla całej II LOC
- Pozdrowienia dla Marcina Michalskiego od chłopaków z I LOA :*
- Pozdrowienia dla Grzesia :*** AJJJ LOFF JU !!
-Pozdro dla Mariana ;))
-Pozdro dla Ziutki ! :D od paróffki
-Pozdro dla Rybci mojej małej głupiej pi …! :D
-Pozdrowienia dla p. Borowieckiej od klasy II LOB ! :D

Wstępniak

Witam Was wszystkich bardzo serdecznie w kwietniowym wydaniu „Sqlpressu”. Święta już za nami, my wracamy do nauki, do pracy i do pisania artykułów. Czasem ciężko jest pogodzić te wszystkie rzeczy ze sobą i bywają poślizgi z wydaniem albo występują jakieś problemy techniczne. Chciałabym też zauważyć, że wiosna przyszła, cieplejszy wieje wiatr i niektórzy mają problemy z napisaniem chociażby jednej linijki tekstu. No, bo jak tu się skupić i siedzieć w domu, przed komputerem i gapić się w monitor, kiedy za oknem tak pięknie?!

W związku z zaistniałą sytuacją, jaka wydarzyła się 10 kwietnia w Smoleńsku powiem tylko, że jest to sytuacja tragiczna dla wszystkich. Ale też nie trzeba nam teraz siedzieć i płakać nad rozlanym mlekiem, trzeba działać.

Oprócz tego, życzymy maturzystom połamania długopisów na egzaminach pisemnych i języków na egzaminach ustnych! ;-) Trzymamy za Was kciuki!

Ewelina

sqlpress@gmail.com

Tragedia w Smoleńsku.

Śmierć 96 osób w tym głowy naszego państwa.

Dnia 10. kwietnia ok. godziny 9:00 w mediach pojawiły się tragiczne informacje, które wstrząsnęły całą Polską. Niedaleko lotniska w Smoleńsku w Rosji rozbił się polski samolot. Pasażerowie, w tym Prezydent RP Lech Kaczyński z małżonką, lecieli na uroczystości z okazji 70. rocznicy mordu w Lesie Katyńskim. Wszyscy zginęli na miejscu.

Według dostępnych źródeł, samolot miał kłopoty podczas lądowania, do którego pilot podchodził kilka razy. Przy ostatniej próbie maszyna zahaczyła lewym skrzydłem o drzewo i rozbiła się. Powodem komplikacji była prawdopodobnie gęsta mgła.

Na pokładzie samolotu znajdowało się 96 osób, w tym Pierwsza Para oraz kilkudziesięciu najważniejszych ludzi w państwie. Nikt nie przeżył tragicznego wypadku.

Obowiązki Prezydenta przejął Marszałek Sejmu Bronisław Komorowski. Ogłoszono żałobę narodową, która ma trwać tydzień. W najbliższym czasie mają odbyć się wybory prezydenckie.

Wszystkim ciężko jest otrząsnąć się po tej katastrofie. Do mediów napływają coraz to nowsze informacje. Pozostaje tylko śledzić dalszy przebieg wydarzeń.

Klaudia Dowejko

70 lat Katynia

Dzień Ziemi

Ekologiczna para młoda

Prawie jak komisja w totolotku :)

Co było przyczyną tragedii ?

Czarne skrzynki, które znaleziono po katastrofie samolotu zostały wstępnie odczytane, jak informuje radio RMF FM. Ze wstępnych badań wynika, że przyczyną tragedii nie była niesprawna maszyna. Obecnie rozważa się inne czynniki, które mogły być przyczyną wypadku - błąd człowieka albo zła pogoda. Taką informację przekazał Aleksander Bastrykin, szef komitetu śledczego przy prokuraturze Rosyjskiej Federacji premierowi Władimirowi Putinowi.

Rosjanie od początku śledztwa byli przekonani o tym, że samolot był sprawny. Już kilka godzin po katastrofie dyrektor zakładów Samary, gdzie w grudniu remontowany był prezydencki samolot, podkreślał, że maszyna była w dobrym stanie technicznym.

Czarna skrzynka w istocie jest skrzynką pomarańczową. Jest rejestratorem parametrów lotu i zmian tych parametrów - tzn. wysokości, kursu, prędkości, również pracy silników. Drugi rejestrator zapisuje rozmowy załogi z kontrolą obszaru powietrznego, jak również załogi między sobą. W czarnej skrzynce informacje są zapisywane na nośnikach pamięci, np. magnetycznych.

Czarna skrzynka wytrzymuje silne uderzenia, wibracje, wysokie temperatury, może być zanurzona pod wodę. Zwykle umieszczane są w tylnej części kadłuba. Czarne skrzynki są otwierane przez specjalistów w przygotowanych do tego laboratoriach.

Katyń
ocalić od zapomnienia

Czym jest Zbrodnia Katyńska?
Zbrodnia Katyńska to rozstrzelanie ponad 14 tysięcy polskich jeńców wojennych i blisko 7 i pół tysiąca cywilnych więźniów (razem ponad 21 tysięcy osób), dokonane wiosną 1940 r. na polecenie najwyższych władz Związku Socjalistycznych Republik Sowieckich (ZSRS). Za zbrodnię tę odpowiada zatem państwo sowieckie jako takie: jego funkcjonariusze – państwowi i partyjni. Nazwa Zbrodni pochodzi od miejscowości Katyń koło Smoleńska, gdzie odnaleziono pierwsze groby zamordowanych.

Dlaczego rozstrzelanie ponad 21 tys. Polaków jest zbrodnią?
Po pierwsze, jej ofiarą padli bezbronni jeńcy wojenni, których prawo międzynarodowe zabraniało mordować. Po drugie, cywilni więźniowie nie popełnili żadnych przestępstw przeciwko Związkowi Sowieckiemu, wobec czego skazanie ich na śmierć było bezprawiem i zbrodnią.

Reklama

L

WABAR

OŚRODEK SZKOLENIA KIEROWCÓW
ZAPRASZA NA KURS NAUKI JAZDY KAT. B
tel. 95 7461065 lub 601320266 Zapisy w biurze Warsztatów

Nowa lepsza oferta:

- dla uczniów ZSP Nr 1 i ZSP Nr 2 cena 1300 PLN, RATY 0%,
- dla pozostałych uczestników kursu cena 1400 PLN
- szybkie terminy, dobra atmosfera,
- skuteczne przygotowanie do egzaminów,
- sala komputerowa do zajęć i testów,
- jazdy zaczynamy i kończymy w miejscu wyznaczonym przez klienta,
- samochód - nowy **FIAT GRANDE PUNTO!!!,**
- pomoce dydaktyczne, podręczniki, płyty CD z testami,
- utwardzony, oświetlony, zgodny z egzaminacyjnym - plac manewrowy,
- możliwość dokupienia jazd dokształcających,
- możliwość korzystania z placu manewrowego także we własnym zakresie.

Już jest! Nowa edycja programu "You Can Dance– po prostu tańcz". Jedną z najlepszych tancerek tej to edycji jest mieszkanka naszego miasta Kasia Mieczkowska. Uznanie wśród jurorów, którymi byli : Augustin Egurrola, Michał Piróg i Anna Mucha zdobyła na castingu w Krakowie. To właśnie tam pokazała, na co ją stać!
Wieloletnia tancerka Formacji Słońce -Słoneczna Gromada,z którą osiągała największe sukcesy. Uczennica 2 roku na Akademii Muzycznej w Łodzi na kierunku Choreografia i technika tańca. Na swoim koncie ma Mistrzostwa świata i europy w formacji. Najszczęśliwszą chwilą, etapem w życiu-nie związane z tańcem było zdobycie złotego medalu w sprincie(400m) na Mistrzostwach Polski LZS. Jej stylem tańca jest liryczny jazz. Dlaczego akurat taniec?
KASIA:*"Bo wyraża emocje, bo daje ujście tym, które siedzą w nas, gdzieś tam głęboko, bo praca z muzyka jest niesamowita- wiele osób słyszy ją inaczej, bo w tańcu MOŻNA WSZYSTKOOOOOOO!!!!!!!!"*

Na castingu w programie nauczyła się, że nie wolno w siebie wątpić. W Izraelu nauczyła się przekraczać granicę własnych możliwości. Zachwycają ją ludzie ,którzy się nigdy nie poddają. Jej marzeniem jest wystąpienie w jednej z choreografii MIA MICHAELS i DESMONDEM RICHARDSONEM.
Jako tancerka miałam bliższą okazje poznania Kasi. Jej ksywką artystyczną jest *"miecz mocy"* .Kiedy prowadzi warsztaty taneczne, stara się jak najwięcej przekazać, oddać nam młodym tancerzom swoich umiejętności, które sama zdobywała przez większość swojego życia.

Motto życiowe Kasi:
"Dla mnie nie istnieją słowa takie jak: nie dam rady, tego się nie da zrobić, juz nie mogę."

Daria.

Jaki był stosunek Sowietów do polskich jeńców wojennych?
Gdyby chcieć określić ten stosunek jednym słowem, należałoby powiedzieć: niejednolity. Kim innym byli dla nich oficerowie i policjanci, kim innym – szeregowcy. Tych pierwszych uważano za element wrogi, tych drugich zaś za nieszkodliwych przedstawicieli „mas ludowych”. Rezultat takiego nastawienia mógł być tylko jeden: „wrogów” zatrzymano w niewoli i ściśle strzeżono, szeregowych, jako „braci klasowych” – w większości zwolniono. Zatrzymaną część szeregowych postanowiono przejściowo wykorzystać do budowy dróg i pracy w kopalniach. W większości przeżyli i potem odzyskali wolność.

Jakie są perspektywy, że Katyń przestanie dzielić Polaków i Rosjan?
W dociekanie prawdy o Zbrodni Katyńskiej znowu wmieszała się polityka. Jeśli Rosja zrozumie, że Katyń to nie problem polityczny, tylko prawny i moralny, droga do wznowienia dialogu stanie otworem.

Sawik i Nati II LOB

WYWIAD ZE STUDENTKĄ

Wywiad postanowiłam przeprowadzić z moją siostrą Agnieszką Worach, która studiuje psychologię kliniczną, na uniwersytecie im. Adama Mickiewicza w Poznaniu.

- Jak wrażenia odnośnie studiowania w większym mieście, czy szybko odnalazłaś się w nowej sytuacji?

- ***Na początku było jak dla mnie trochę „nieswojo", zgiełk miasta, ciągłe dojazdy tramwajami, było dla mnie trochę uciążliwe. Jednak bardzo szybko odnalazłam się w nowej sytuacji***

- Co możesz powiedzieć odnośnie placówki, w jakiej kontynuujesz kształcenie?

- ***Jest to w pewnością jeden z najlepszych polskich uniwersytetów w Polsce. Nie ukrywam: dostać się na niego, jest nie lada wyzwaniem, ale naprawdę warto ubiegać się o miejsce na UAM. Oprócz psychologii jest również wiele rozmaitych kierunków, więc każdy może znaleźć coś dla siebie. Jest szereg stypendiów socjalnych jak i naukowych. Osobiście mam możliwość korzystania ze stypendium naukowego, więc warto starać się o wysokie wyniki z egzaminów i zaliczeń.***

- Jesteś już na 5 roku, co zamierzasz robić dalej?

- ***Teraz jestem pochłonięta pisaniem pracy magisterskiej. Nie ukrywam , wymaga to dużo czasu i wysiłku. Chciałabym już w tym czasie nabywać jakiegoś doświadczenia, pracując w jakiejś placówce typu: przedszkole, szkoła czy też szpital. Pomoże mi to zdobyć jakieś przyuczenie, a przy tym środki do życia.***

- Gdy już osiągniesz wszystkie cele w kierunku kształcenia: skończone studia, praca magisterska, doświadczenie, gdzie chciałabyś pracować po zakończeniu całej edukacji?

- ***Moim chyba najbardziej „pożądanym" miejscem pracy jest klinika, ze względu na moją specjalizację. Oczywiście chciałabym stworzyć jakiś własny gabinecik i z tego się utrzymać, ale to oczywiście jest moim małym marzeniem, które mam nadzieję w przyszłości się spełni.***

- Jakie rady dałabyś osobom, które zdają niedługo maturę, a wciąż zastanawiają się jaki kierunek będzie dal nich najlepszy?

- ***Na pewno to, by mieli na wglądzie swoje marzenia i dążyli do nich. Wierzyli w siebie, że stać ich na dostanie się na lepszą uczelnie oraz nie załamywali się, gdy coś pójdzie nie po ich myśli. By swoją sumiennością i wytrwałością pokazali na co ich stać !!!***

- Dziękuję za te cenne wskazówki. J

Kaska Worach IILO

14. Jakie oczekiwania/nadzieje wiążesz ze swoim udziałem w programie?
Mam nadzieje, że zgłębię tajniki wszystkich technik tanecznych :>

15. Jak zamierzasz olśnić widzów programu?
Zamierzam ich olśnić po prostu sobą.

16. Gdzie chciałbyś/abyś być za 10 lat i co chciałbyś/abyś robić?
Hm za 10 lat..... chciałabym być zadowolona ze wszystkiego co zrobiłam do tej pory w swoim życiu.

17. Niezapomniane wydarzenie, największe przeżycie związane z tańcem?
NIGDY NIE ZAPOMNĘ WYJAZDU NA WARSZTATY DO IZRAELA (z wami of course :P).

18. Najsmutniejsza chwila w życiu – opisz ją.
Gdy z powodu poważnej kontuzji i pobytu w szpitalu nie mogłam wystąpić w ważnych dla mnie mistrzostwach tanecznych.

19. Twoje motto życiowe?
"Dla mnie nie istnieją słowa takie jak: nie dam rady, tego się nie da zrobić, juz nie mogę.....:)"

20. Czego nauczyłaś/eś się dotychczas w programie? (podczas poszczególnych etapów – casting, Izrael).
Na castingu nauczyłam się, że nie wolno w siebie wątpić i trzeba walczyć o uwagę, z kolei w Izraelu nauczyłam się przekraczać granicę własnych możliwości.

21. Jakiej muzyki słuchasz i do jakiej muzyki lubisz tańczyć?
Oj gdy mi smutno to lyrycal jazz polecam ANOUK i ADELE, dobremu nastrojowi sprzyja zaś dobry clubowy housik :>

22. Z jaką gwiazdą chciałbyś/ chciałabyś wystąpić na scenie?
Zawsze marzyłam o występie z (albo zatańczeniu jednej z choreografii :P) MIA MICHAELS i DESMONDEM RICHARDSONEM.

23. Ideał kobiety/mężczyzny?
Moi rodzice !!!!

Wywiad z K. Mieczkowską

To właśnie tam 24 wiosny temu postarano się bym dziś mogła dla Was tańczyć. Lubię taniec, muzykę i nieprzeciętnych ludków, a najlepiej wszystko to w jednym czasie :P Nie będę tego rozwijać bo Wy pewnie też, więc dobrze mnie rozumiecie:)
Na co dzień, a raczej co weekend studiuję w Łodzi na Akademii Muzycznej, doszkalając swoje pląsy taneczne. Jednak gdy tańczę jazz, to dopiero wtedy czuję, że to właśnie to - naprawdę polecam. Mam jedną siostrę (niestety panowie juz zajęta :), która razem z rodzicami jak nikt wspiera mnie w tym co robię. Startuje w tym programie, by przekonać wszystkich ludzi z małych miasteczek, że jeśli tylko chcą tez mogą się znaleźć w YCD:)

1. Twoje imię i nazwisko?
Kacha Mieczkowska
2. Ile masz lat?
24
3. Z jakiego miasta pochodzisz?
Barlinek (górą :P)
4. Twoje miejsce zamieszkania?
Łódź (z moim chłopakiem niestety moi rodzice jeszcze o ty nie wiedzą :>)
5. Ksywka/pseudonim artystyczny?
mieczu (miecz mocy hahaha)
6. Ile miałeś/aś lat gdy zacząłeś/aś tańczyć?
8 (zaraz po pierwszej komunii św.)
7. Czy się jeszcze uczysz? (jeśli tak napisz do jakiej szkoły chodzisz)
Jestem na 2 roku Akademii Muzycznej w Łodzi na kierunku Choreografia i techniki tańca.
8. Czy kiedykolwiek pobierałeś/aś profesjonalne lekcje tańca?
OJ tak i to dużo :> szkole się to tu to tam :>
9. Jak określiłbyś/abyś swój styl tańca?
liryczny jazz czasem z odrobiną pazurka :>
10. Dlaczego akurat taniec? Co takiego wyjątkowego jest w tańcu?
bo wyraża emocje, bo daje ujście tym, które siedzą w nas, gdzieś tam błęboko, bo praca z muzyka jest niesamowita- wiele osób słyszy ją inaczej, bo w tańcu MOŻNA WSZYSTKOOOOOOO!!!!!!!!
11. Jakie inne talenty, zdolności i hobby posiadasz?
sporty i to w każdym wydaniu od biegania, siatkówki, koszykówki, po skok wzwyż, jazdę na łyżwach i grę w bilard :>
12. Czy ktoś z Twoich bliskich/rodziny również tańczy zawodowo/ profesjonalnie?
Oj niestety nie, ale bardzo udzielają się we wspieraniu mnie (oj kocham ich za to :>)
12. Czy ktoś z Twoich bliskich/rodziny również tańczy zawodowo/ profesjonalnie?
Oj niestety nie, ale bardzo udzielają się we wspieraniu mnie (oj kocham ich za to :>)
13. Czy masz na swoim koncie profesjonalne występy? Jeśli tak, wymień je.
Mistrzostwa świata i europy w formacji :>

Ciekawostki o Oscarach

Nagroda Akademii Filmowej – powszechnie znana jako **Oscar** (ang. *Oscar* lub *Academy Awards*) – doroczna nagroda przyznawana przez Amerykańską Akademię Sztuki i Wiedzy Filmowej (*Academy of Motion Picture Arts and Sciences*) w dziedzinie filmu. Została ufundowana w 1927 roku. Ceremonia rozdania Oscarów od 2002 roku odbywa się w Teatrze Kodaka w Hollywood.

Statuetka

Nagroda jest statuetką przedstawiającą rycerza opierającego się na dwuręcznym mieczu, stojącego na rolce filmu posiadającej pięć szprych, z której każda symbolizuje jedną z grup zawodowych reprezentowanych w Akademii: **aktorów, scenarzystów, reżyserów, producentów i techników.** Wykonana jest z tzw. „**britannium”**, pokrytego 24-karatowym złotem. Statuetkę zaprojektował Cedric Gibbons w 1928 r., a jej odlew wykonał rzeźbiarz George Stanley.

Kategorie

W 1929 roku po raz pierwszy Nagrody Akademii przyznano w 13 kategoriach. Obecnie Oscary są przyznawane w 24 kategoriach.
Oprócz takich kategorii jak: **Produkcja, Aktorskie, Techniczne, Dźwięki i efekty specjalne, Muzyczne, Kostiumy i charakteryzacja, Animacje** oraz **Dokumentalne** wyróżniamy jeszcze dwie:
Pozostałe: Najlepszy Film Nieanglojęzyczny i Najlepszy Krótkometrażowy Film Aktorski
Okolicznościowe: Oscary Specjalne i Honorowe, Nagroda im. Irwinga G. Thalberga, Nagroda za działalność humanitarną im. Jeana Hersholta, Nagroda im. Gordona E. Sawyera, Academy Juvenile Award

Rekordowi zdobywcy Oscarów

* Dotychczas trzem filmom udało się zdobyć najwyższą dotąd liczbę jedenastu oscarowych statuetek. Są to: **Ben-Hur, Titanic oraz Władca Pierścieni: Powrót Króla**.
* Zdobywca największej liczby nagród: **Walt Disney** - 26
* Najczęściej nagradzani aktorzy: **Jack Nicholson** (3) i **Katharine Hepburn** (4)

Ciekawostki

* Najmłodszy zdobywca Oscara: **Tatum O'Neal** - 10 lat i 148 dni za drugoplanową rolę kobiecą w filmie ***Papierowy księżyc***
* Zdobywca największej ilości statuetek podczas jednej edycji: **Walt Disney** - 4
* Pierwszym zdobywcą Oscara dla Najlepszego filmu spoza Hollywood był ***Hamlet*** (1948), sfinansowany i zrealizowany w Anglii.

„NAZNACZONA”

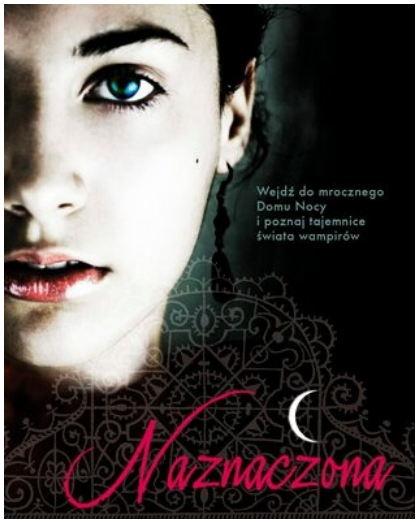

Ostatnio w księgarniach pojawiła się książka P.C. Cast i Kristin Cast pt. ***Naznaczona***. Jest to pierwszy tom cyklu ***Dom Nocy***. Opowieść przeznaczona jest dla fanów romansów, intryg.. i fantastyki. Tak, fabuła ma niewiele wspólnego ze światem realistycznym, w którym przyszło nam żyć.

Zoey to zwyczajna nastolatka, która dzieli życie między szkolną monotonie a problemy rodzinne. Pewnego dnia cały jej świat staje na głowie. Zostaje naznaczona i musi udać się do Domu Nocy, aby tam przejść niezbędną przemianę w dorosłego wampira. Dziewczyna próbuje odnaleźć się w nowym, fascynującym świecie. Wkrótce odkrywa, że jest wyjątkowa, co przysparza jej wielu wrogów. Sprzymierzeńcem Zoey okazuje się Erik, jeden z najprzystojniejszych i najbardziej utalentowanych wampirów w szkole.

Jak widać znowu mamy do czynienia z wampirami, co jest wadą książki, ponieważ może zniechęcić czytelników, którzy sięgnęli wcześniej po sagę ***Zmierzch*** Stephanie Mayer, jednakże nie jest powiedziane, że nie ma tu nic nowego. Zalet jest zdecydowanie więcej.. Fabuła różni się od innych utworów o podobnej treści, mamy zupełnie inne spojrzenie na świat wampirów, ich wygląd oraz zwyczaje i rytuały.

Książka jest przystosowana dla nastolatków, ponieważ właśnie o nich opowiada. Nie ma w niej skomplikowanych sformułowań, niezrozumiałych słów, co jeszcze bardziej podkreśla wymowność i prostotę odbioru tego tekstu.

Jesteście ciekawi? Sięgnijcie po dzieło panien Cast – nie pożałujecie.

Kamila Gubernat kl. I LO „a”

Prawo

Studia prawnicze dają absolwentowi nie tylko znakomitą orientację teoretyczną, ale także umiejętności praktyczne w zakresie stanowienia i funkcjonowania prawa. Posiada umiejętności posługiwania się ogólną wiedzą z zakresu dogmatycznych dyscyplin prawa oraz teorii i filozofii prawa, a także wiedzę specjalistyczną z zakresu nauk społecznych i ekonomicznych. Posiada umiejętności korzystania z wiedzy w pracy zawodowej z zachowaniem zasad etycznych. Posiada umiejętności rozumienia tekstów prawnych, posługiwania się regułami logicznego rozumowania oraz interpretowania przepisów. Ma możliwości dalszego specjalizowania się w dowolnej dziedzinie prawa polskiego lub obcego. Zna język obcy na poziomie biegłości B2 Europejskiego Systemu Opisu Kształcenia Językowego Rady Europy oraz umie posługiwać się językiem specjalistycznym z zakresu prawa, administracji i ekonomii, w stopniu koniecznym do wykonywania zawodu.

Kierunki dla maturzystów

Ekonomia

Absolwent powinien być przygotowany do wykonywania zawodu ekonomisty – specjalisty w dziedzinie gospodarowania zasobami finansowymi, ludzkimi oraz materialnymi. Powinien być przygotowany do przeprowadzania analizy dostępnych lub tworzonych informacji wspierających podejmowanie racjonalnych decyzji, osadzonych w kanonach nauk ekonomicznych i społecznych.
Powinien znać język obcy na poziomie biegłości B2 Europejskiego Systemu Opisu Kształcenia Językowego Rady Europy.
Absolwent studiów **II stopnia** powinien posiadać wiedzę i kompetencje z zakresu gospodarowania zasobami finansowymi, ludzkimi lub materialnymi, wsparte umiejętnościami wykorzystania zaawansowanych metod analitycznych do badania zjawisk i procesów gospodarczych oraz modelowania ich przebiegu w skali mikro-, makro- i mega-ekonomicznej. Absolwent powinien być przygotowany do opracowywania projektów, świadczenia usług doradczych, przeprowadzania audytu oraz podejmowania racjonalnych decyzji związanych z pozyskiwaniem i wykorzystaniem zasobów (kapitału finansowego, kapitału ludzkiego, kapitału rzeczowego) przez podmioty sektora prywatnego i publicznego – w kraju i za granicą.

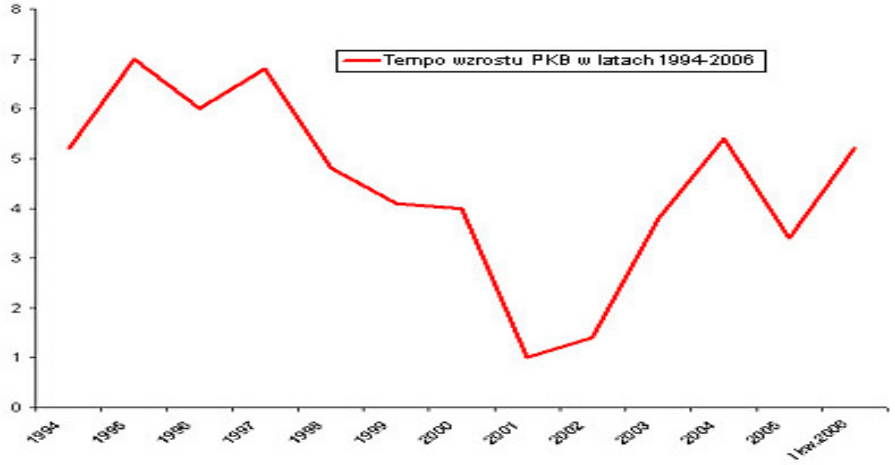

Filmy

Tym razem, zgodnie z obietnicą opiszę 3 filmy, które obejrzałam przez święta. Bez zbędnych ceregieli, od razu zabieram się do przedstawienia ich Wam- głodnej kultury (?) grupie młodych ludzi.

1.„Sprawa się rypła” (na podstawie sztuki Ryszarda Latki pt. „ Tato, tato, sprawa się rypła!) to film reżyserii Janusza Kidawy z 1984 roku. Większość zdjęć nakręcano w Beskidzkich wsiach i właśnie tam rozgrywa się akcja komedii. Obchodzony jest jubileusz setnych urodzin babki plackowej. We wsi panują przygotowania do uroczystości, przyjechała nawet telewizja a dla jubilatki przewidziane są dość cenne prezenty. Nieszczęściem kilka dni przed urodzinami babka Plackowa umiera. W dzień ceremonii dom Placków odwiedza urzędniczka z upominkami dla sędziwej kobiety, odbiera je jej syn tłumacząc nieobecność Plackowej pobytem w kościele. Później, ten sam mężczyzna odbiera od prezentera tekst wywiadu, który staruszka miała udzielić. Aby nie stracić „sławy” i drogocenności rodzina postanawia przebrać głowę rodziny-Placka za babkę. Towarzyszy temu szereg zabawnych sytuacji, nieporozumień i niejasności. Film polecam każdemu, komu nie przeszkadzają konwulsje bólu spowodowane śmiechem podczas oglądania.

2. „Motór”- film fabularny z 2005 roku według reżyserii i scenariusza Wiesława Palucha. Film opowiada historię dwóch kolegów Bazyla i Tęgiego, którzy podczas podróży do Warszawy wspominają rok 1983. Wówczas razem z innymi kolegami założyli swego rodzaju „sektę” wielbiącą tytułowe „motóry” , czyli motocykle WSK. Sekta „motórzystów” działa w Biłgoraju, czyli rodzinnym mieście bohaterów. Oprócz wątku związanego z motorami, jest również wątek miłosny, wątek przyjaźni i ten, w którym bohaterowie walczą z milicją. Wyraziście są również ukazane realia życia nastolatków w PRL. Dzieje się tak dzięki kilku charakterystycznym dla tamtego okresu elementom: tanie wino, charakterystyczna muzyka(w filmie przewija się między innymi Black Sabbath, a konkretnie pamiętam utwór „Paranoid” w jednej scenie) , sposób mówienia bohaterów a nawet pojazdy. Biorąc pod uwagę to, że film należy do kategorii niezależnych (czyli tzw. „offowych) , nie ogląda się go tak łatwo jak innych o podobnej tematyce, jest raczej dość specyficzny. Warto chociażby dla świetnej muzyki.

3. „Baśń o ludziach stąd”. Film z 2003 roku, wyprodukowany przez niezależną zielonogórską wytwórnię A'YoY. W zasadzie nie wiem (tak jak w przypadku „Dnia świra”) czy nazwać to komedią czy dramatem, chociaż może lepiej i dla filmu i dla nas jeśli w ogóle nie będziemy się starali go zaszufladkować. Prawdą jednak jest, że obsada rodem z kabaretu, bo mamy Macieja Stuhra, Katarzynę Piasecką , Roberta Górskiego i wielu, wielu innych.
Film opowiada o ludziach żyjących gdzieś na marginesie normalnego, "naszego świata", a właściwie poza nim. Akcja rozgrywa się w dwóch światach: TU i TAM. Pierwszy jest światem slumsów, drugi to świat szklanych wieżowców i przepychu. Światem TU rządzi prezes, który jest tak bogaty, że mógłby żyć w świecie TAM - ale nie chce, TU jest królem.
Mnie zachwycił i mogę napisać tylko jedno-POLECAM.

Paulina Szkwarek IILOA

Być sobą?

Teoretycznie nie ma nic prostszego...nie ulegam wpływom, mam własne poglądy i wiarę w siebie. Nie wstydzę się tego, kim jestem i indywidualizm zajmuje u mnie szczytne -pierwsze miejsce. A jak wygląda to w praktyce?

Każdy z nas chce być akceptowany, lubiany i szanowany... Chętnie kopiujemy zachowanie i styl od tych, których uważamy za ,,bossów". Tylko po co? Przecież każdy z nas lubi coś innego. Podświadomość podpowiada Ci, że jeśli ubierzesz się jak koleżanka X, uczeszesz jak koleżanka Y i zaczniesz się uśmiechać jak koleżanka Y, będziesz fajniejsza? Zastanawiam się tylko, czy jesteś szczęśliwa, wiedząc, że tak naprawdę wewnątrz tkwi ktoś inny i Twój styl zewnętrzny w ogóle o tym nie świadczy.

Jeżeli jesteśmy sobą, nadajemy temu światu więcej różnic i kolorów. ,,Jeśli wytniesz z siebie wszystko po kolei, to któregoś dnia osiągniesz wolność absolutną, staniesz się niczym huragan El Nino, absolutnie wolny, absolutnie nieosiągalny, absolutnie nieprzewidywalny. . . - ale przestaniesz być człowiekiem."

Agnieszka Gwit 1LO,,a"

-Szympans wysłany na kurację odwykową:

Szympans Żora z rosyjskiego ogrodu zoologicznego został wysłany na kurację odwykową, ponieważ opiekunowie uznali, że jego uzależnienie od piwa i papierosów wymknęło się spod kontroli. Samiec, który przez kilka lat występował w cyrku, został odesłany do zoo w mieście Rostów, kiedy stał się zbyt agresywny podczas swoich występów. W swoim nowym domu Żora spłodził kilkoro małych szympansiątek, nauczył się rysować flamastrami i niestety również zaczął sięgać po alkohol i papierosy, które wypraszał u zwiedzających zoo gości. Z powodu narastającego uzależnienia szympans został wysłany na terapię do kliniki odwykowej w Kazaniu.

-Niezniszczalne koszulki

Zwykłą bawełnę, używaną np. do produkcji T-shirt'ów, przekształcono w nanokompozyt o niewiarygodnej wytrzymałości. Nowy materiał w przyszłości posłuży do produkcji kuloodpornej odzieży - podaje "Advanced Materials". Produkowane dziś kamizelki kuloodporne choć są bardzo wytrzymałe i niejednej osobie ocaliły życie, ze względu na grubość i sztywność dość mocno utrudniają swobodne poruszanie się w terenie. Z tego powodu prowadzone są badania nad nowymi materiałami z wykorzystaniem osiągnięć nanotechnologii. Krokiem w stronę kuloodpornej odzieży XXI wieku jest nowo opracowany nanokompozyt, w skład którego wchodzi węglik boru (jeden z najtrwalszych materiałów znanych ludzkości) - wytwarzany bezpośrednio na włóknach bawełny, z której produkowana jest odzież. Naukowcy z międzynarodowej grupy badawczej, której prace koordynował profesor Xiaodong Li z University of South Carolina (USA) opracowali nowatorski sposób wytwarzania niezwykle wytrzymałych tekstyliów poprzez bezpośrednią syntezę nanowłókien węglika boru na kawałku bawełny.

Inka
& Krystynka

Ciekawostki

-Kobiety wiedzą lepiej jak zarządzać pieniędzmi :

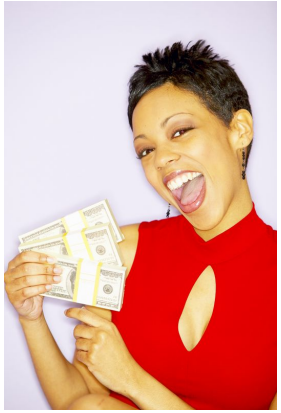

Kobiety znacznie lepiej, niż mężczyźni radzą sobie z zarządzaniem pieniędzmi, co może być dosyć zaskakujące dla panów oskarżających swoje małżonki o trwonienie rodzinnych finansów na buty i torebki. Najnowsze badania dowodzą, że kobiety kontrolują swoje wydatki i rzadziej popadają w długi spłacając terminowo wszystkie rachunki, pożyczki i karty kredytowe, podczas gdy mężczyźni częściej ignorują narastające zadłużenie. Ankieta na 3000 Brytyjczyków wykazała, że przeciętny mężczyzna ma na swojej karcie kredytowej 2176 funtów zadłużenia, natomiast w przypadku kobiet średnie zadłużenie wynosi 1987 funtów.

-Szybka jazda samochodem sprzyja zdrowiu mężczyzn:

Szybka jazda samochodem pozytywnie odbija się na zdrowiu współczesnego mężczyzny, powodując w jego organizmie podniesienie poziomu testosteronu. Jak poinformował londyński dziennik "Daily Express", do wniosku takiego doszła grupa naukowców kanadyjskich. Podczas prowadzenia auta o dużej mocy u kierowcy następuje znaczny wzrost poziomu tego hormonu, mającego zdolność obniżania ryzyka chorób sercowo-naczyniowych. Testosteron zapobiega też cukrzycy i nie dopuszcza do rozwoju depresji. Tradycyjnie wydzielanie tego hormonu nasilało się u mężczyzn podczas zagrożenia lub nieoczekiwanego zwrotu wydarzeń, który wymagał od nich wykazania najodważniejszych stron swojego charakteru.

Sport

Witam Was moi drodzy. Z tego miejsca chciałabym gorąco przeprosić, że tak długo nie pisałam. Ale szczerze mówiąc – nie było o czym. Cóż, jako Polacy niewątpliwie mamy powody do dumy, np. po zimowych igrzyskach olimpijskich w Vancouver. Oczywiście kto najbardziej utkwił w naszej pamięci? Z całą pewnością Justyna Kowalczyk, kobieta, która w jednej chwili podbiła miliony serc, również moje. Swoją determinacją, sprawnością i uczciwością, myślę, że tym ostatnim ujęła mnie najbardziej. W odróżnieniu od większości swoich rywalek, pokazała wszystkim, czym jest sport, rywalizacja i oddanie swojej dyscyplinie. O pięknie sportu przypomniał nam również ‘weteran’ skoczni narciarskich – Adam Małysz. Uważam, że jest to osoba niesamowicie niesamowita choć nie mogę powiedzieć, żebym była wielką fanką jakiegokolwiek sportu zimowego, to tegoroczne igrzyska zmobilizowały mnie do podjęcia działań i następną zimę zarezerwowałam na naukę jazdy na nartach. Oczywiście zachęcam wszystkich, jak zawsze, do czynnego spędzania wolnego czasu. Ale koniec o zimie, myślę że tego roku każdy miał jej już po dziurki w nosie. Dlatego przejdźmy do obecnych, wiosennych wydarzeń.

Myślę, że jak każdy wielbiciel piłki nożnej, najważniejszym wydarzeniem obecnie są mecze Ligi Mistrzów. Mecz Fc Barcelona – Arsenal, był dla mnie nie lada przeżyciem i choć się zawiodłam, ponieważ typowałam, iż FcB rozgromi Arsenal, to mecz był przedni. Mecz na wyjeździe, zakończony bramkowym remisem – 2:2. Sędzia sypał kartkami, jak para młoda drobnymi po wyjściu z kościoła. Możecie się nie zgodzić z moją opinią dotyczącą karnego, oczywiście obiektywnie patrząc, karny jak najbardziej słuszny, ale nie na czerwoną kartkę. No ale to oczywiście tylko moje zdanie. Koniec marudzenia, rewanż rozstrzygnie wszystko J

To by było na tyle. Więcej nie mam do powiedzenia, choć nawet jakbym miała, to bym nie powiedziała, bo coś mi się klawiatura psuje. Ludzie bierzcie się za siebie, WIOSNA przyszła!

Jagodziana. ;D

Majówka 2010!

Majówka w tym roku będzie 3dniowym weekendem, rozpoczynającym się w sobotę 1 maja, a kończącym się w poniedziałek 3 maja. Majówka obejmuje dwa święta: 1 maja, czyli Święto Pracy, które obchodzone jest jako dzień wolny nie tylko w Polsce, ale także w innych krajach, natomiast 3 maja jest świętem ustanowionym na cześć uchwalenia Konstytucji 3 Maja w 1791 roku.

Dla uczniów szkół Ponadgimnazjalnych majówka będzie nieco dłuższa. Będzie trwała 1-6 maja, ponieważ po długim weekendzie maturzyści będą pisać egzamin dojrzałości. W tych dniach uczniowie będą mieli wolne od szkoły.

Majówka 2010 – omówienie świąt

Nazwa majówka wzięła się od Nabożeństwa majowego, czyli święta kościelnego odprawianego w maju ku czci Matki Bożej, podczas którego odmawia się lub odśpiewuje Litanię Loretańską oraz modlitwę Pod Twoją obronę. W niektórych regionach Polski (Dolny Śląsk, wschód Polski) nabożeństwa te odbywają się również w czerwcu (do trzeciej niedzieli czerwca) oraz we wrześniu (pierwszy tydzień września - ma to związek z nowiem Księżyca).

Jak można spędzić majówkę ?

1. Jeśli na co dzień prowadzisz zapracowany tryb życia, przeznacz majówkę na upragniony wypoczynek. Zafunduj sobie śniadanie do łóżka, wyjdź do ogrodu lub do parku, poczytaj książkę, a jeśli na nic nie masz siły – nie krępuj się i śpij.
2. Jeśli pogoda będzie sprzyjająca, zaproś znajomych na wspólnego grilla lub ognisko. To doskonała okazja na dobrą zabawę, jeszcze lepsze jedzenie i odrobinę wytchnienia na łonie natury.
3. Wybierz się z rodziną lub przyjaciółmi na krótki wypad nad jezioro lub nad morze. Jeśli za daleko, rozważ piknik w parku lub długi spacer. Postaraj się wykorzystać majową pogodę na aktywny wypoczynek.

Wera kl. II LOC

Solarium

W ostatnich latach możemy zauważyć, że bardzo wzrosło zainteresowanie tzw. „sztucznym” opalaniem zwłaszcza wśród młodych kobiet i nastolatek. Jednak czy taka wizyta i skorzystanie ze sztucznych promieni słonecznych może być na pewno całkowicie pozbawiona negatywnych skutków?

Drogie Koleżanki, niestety nie znajdziecie porad jak opalać się bezpiecznie w solarium, gdyż moim zdaniem nie jest to możliwe! Poszukując materiału na ten artykuł, spotkałam się nawet z określeniem, że solarium to „maszyna do robienia raka skóry”. Może to zbyt mocne stwierdzenie, ale ma w sobie trochę prawdy. W latach osiemdziesiątych, gdy pojawiło się pierwsze solarium, nie wiedziano jeszcze wszystkiego na temat promieniowania ultrafioletowego, jakim poddajemy się opalając w sposób nienaturalny. Wtedy powstał mit mówiący, że taki sposób opalania jest jakoby bardziej pewny i mniej groźny niż naturalne przebywanie na słońcu. Więc gdzie ta straszna maszyna powodująca raka? Otóż wszystko zaczęło się ujawniać z biegiem czasu.

Jeden z brytyjskich dermatologów dr Jon Hawk zajął się stanem skóry ludzi, którzy korzystali z łóżek opalających. Wyniki okazały się zaskakujące. Połowa badanych odczuwała negatywne skutki uboczne, czyli zaczerwienienia, swędzenie, podrażnienie i znaczne wysuszenie skóry. Ponadto zauważono oddziaływanie w pewnym stopniu na układ odpornościowy organizmu powodując jego osłabienie. Wizyty w solarium doprowadziły do tego, ze badani stali się bardziej podatni na infekcja wirusowe i bakteryjne.

Mało tego, podano, że osoby korzystające z łóżek opalających są trzykrotnie częściej narażone na raka skóry niż osoby nie stosujące takich zabiegów. Częściej występują zaawansowane zmiany w komórkach o charakterze nowotworowym. Skóra staje się gruba, szorstka, twarda, mało sprężysta, często z rozszerzonymi naczynkami.

Zastanówcie się czy warto narażać się na coś, co może aż w taki sposób zaważyć na naszym zdrowiu! Czy nie lepiej czekać te kilka miesięcy na słonko i cieszyć (ale też w umiarkowanych ilościach!) jego promieniami z przyjaciółmi nad jeziorem, morzem, na łące lub w górach? Sądzę, że odpowiedź nie jest trudna…

Inka&Krystynka

Jak to o 22:00?

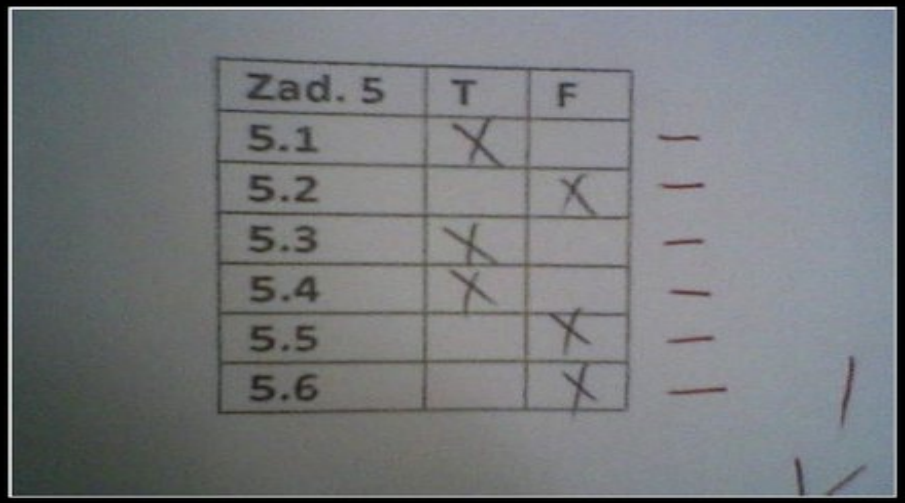

Zad. 5	T	F
5.1	X	
5.2		X
5.3	X	
5.4	X	
5.5		X
5.6		X

Pech

Niektórzy są na niego skazani od urodzenia

www.demotywatory.pl